

2023

*Relatório Anual Gestão*  
*“Lutas Emancipatórias, Justiça*  
*Social e Diversidade”*



**CRESSMS**

Conselho Regional de Serviço Social **21ª Região**

*Rua XV de Novembro, 2.168, Jd. dos Estados*

*Campo Grande/MS - CEP: 79020-300*

*Tel.: (67) 3321-3657*

*E-mail: [cress@cress-ms.org.br](mailto:cress@cress-ms.org.br)*

*[www.cress-ms.org.br](http://www.cress-ms.org.br)*

# *Sumário*

<b><u>3</u></b>	Introdução
<b><u>4</u></b>	Composição da Gestão 2023-2026
<b><u>5</u></b>	Compromissos
<b><u>6</u></b>	Competência CRESS MS
<b><u>7</u></b>	Dados quantitativos
<b><u>10</u></b>	Ações realizadas
<b><u>22</u></b>	Galeria de fotos
<b><u>23</u></b>	Conclusão



# Introdução

A Gestão “Lutas Emancipatórias, Justiça Social e Diversidade”, triênio 2023-2026, traz em sua essência as mais variadas políticas públicas, como Assistência Social, Saúde, Educação, Segurança Alimentar e Nutricional, Segurança Pública, Migração e as lutas identitárias referente a Mulher, Negro, LGBTQIA+, etc.

Desde 15 de maio de 2023, vem sincronizando com os novos desafios dar continuidade às ações iniciadas pela gestão anterior. E simultaneamente mostrou comprometimento com os trabalhos fundamentais inseridos nas bandeiras de lutas do Conjunto CFESS/CRESS. Já nos primeiros meses definiu pautas importantes nas participações no Encontro descentralizado, bem como no 50º Encontro Nacional CFESS/CRESS.

Apesar de todo o cenário enfrentado nos últimos anos, a conjuntura atual anima visto que a profissão encontra-se num processo de reconstrução democrática, fortalecimento das políticas públicas, possibilidades de ampliação dos direitos sociais e humanos.

Todo o trabalho realizado nestes sete meses de gestão que compreendem o período de maio a dezembro de 2023, foi realizado defendendo a democracia e criando mais espaços e reconhecimento profissional.

Os desafios encontrados foram grandes, mas a gestão vem firme alinhada aos seus compromissos e contando com a categoria que já somam aproximadamente quatro mil assistentes sociais ativos em MS, na certeza que juntos(as) será possível avançar em prol da nossa profissão.



# Composição da Gestão 2023-2026

**Diretoria: Gestão “Lutas Emancipatórias, Justiça Social e Diversidade” – triênio 2023-2026**

**Efetivos;**

Presidente: Carmen Ferreira Barbosa

Vice Presidente: Eloísa Castro Berro

1ª Secretária:

Valdereis Freitas de Souza

2ª Secretária: Antonia Raquel L. C.Zottos

1ª Tesoureira: Mariléa Medeiros Ferreira

2ª Tesoureira: Katia Adriane Cruz dos Santos

**Conselho Fiscal:**

1ª Vogal: Aurea Domingues

2ª Vogal: Enilda Maria Lemos

3ª Vogal: Angela Vanessa Epifanio

**Suplentes:**

1º Suplente: Josimara P. R. Reese

2º Suplente: Maria Clara D. S. Meurer

3º Suplente: Marivania Delmondes

4º Suplente: Lidiane da Silva e Souza

5º Suplente: Edna Bordon Lopes

6º Suplente: Mariana Leal de Souza

7º Suplente: Elizângela de S. Oliveira

8º Suplente: Ivoneide M. Da Cruz

9º Suplente: Verônica Murilo

**OBS: O desligamento da Conselheira Edna Bordon Lopes, do cargo de 5ª Suplente do CRESS 21ª Região MS, eleita para o mandato eletivo na Gestão CRESS 21ª Região/MS 2023-2026, em conformidade com o inciso V, do Parágrafo 2º do artigo 19, do Regimento Interno.**

**Resolução CRESS/MS n. 709, de 28.06.2022.**



# Compromissos

- Construção da nova sede do CRESS MS;
- Intensificar a fiscalização na perspectiva do fortalecimento do projeto ético-político;
- Lutar pela implantação do curso de Serviço Social Presencial e público;
- Lutar pelo respeito à Lei das 30 horas;
- Lutar pela implantação da Lei 13.935/19 de inserção de Assistentes Sociais e Psicólogos na Educação Básica;
- Criar mais núcleos - NuCress. Hoje tem sete de um total de vinte e um, conforme a nova Resolução. Nossa meta será a constituição de mais catorze;
- Ampliar gestão colegiada e participativa com fortalecimento das Comissões Permanentes e dos NuCress;
- Ampliar e fortalecer a criação de grupos de trabalho nas mais diversas Comissões Permanentes do CRESS MS;
- Organizar eventos que ampliem o debate nas mais diversas políticas públicas, possibilitando o fortalecimento e atuação dos profissionais e consequentemente favorecimento dos usuários no alcance de seus direitos;
- Realizar planejamento estratégico com o colegiado, contemplando o quadro de trabalhadores(as) do CRESS, assim como componentes dos NuCress e membros das Comissões, de forma a fortalecer a gestão democrática e participativa.
- Realizar curso de aperfeiçoamento nas políticas sociais em convênio com a EGOV-MS, já firmado com a gestão anterior;



# Competência CRESS MS

Conforme o disposto no art. 21 do Regimento Interno do CRESS 21ª Região, compete:

I - Orientar, disciplinar, fiscalizar e defender o exercício da profissão de Assistente Social;

II - Zelar pelo livre exercício, dignidade e autonomia da profissão;

III - Organizar e manter o registro profissional dos assistentes sociais e das pessoas jurídicas que prestem serviços de consultoria, assessoria, planejamento, capacitação e outros em Serviço Social;

IV - Zelar pelo cumprimento e observância do Código de Ética Profissional, funcionando como órgão de 1ª instância;

V - Aplicar as sanções previstas no Código de Ética Profissional, após regular instauração, processamento e julgamento de processo disciplinar-ético;

VI - Manifestar-se ética, política e tecnicamente, perante os organismos públicos e privados em matéria de Serviço Social;

VII - Estabelecer políticas de ação em conformidade com as deliberações do Encontro Nacional CFESS/CRESS;

VIII - Representar a profissão de Assistente Social, perante os órgãos da administração pública e privada, podendo delegar tal encargo aos membros das Seccionais de sua jurisdição;

IX - Expedir Carteiras Profissionais e Cédulas de Identidade para os(as) Assistentes Sociais inscritos, bem como certificados de registro de pessoas Jurídica;

X - Disciplinar, fiscalizar e normatizar as atividades de pessoas jurídicas que tenham como objetivo prestar serviços em acessoria, consultoria, planejamento e capacitação em Serviço Social.

XI - Cumprir o Estatuto do Conjunto CFESS/CRESS; as Resoluções; Instruções e o presente Regimento;

XII - Elaborar propostas para os Encontros Descentralizados e Encontro Nacional CFESS/CRESS;

XIII - Coordenar a realização do Encontro Descentralizado quando ocorrer no âmbito de sua jurisdição.

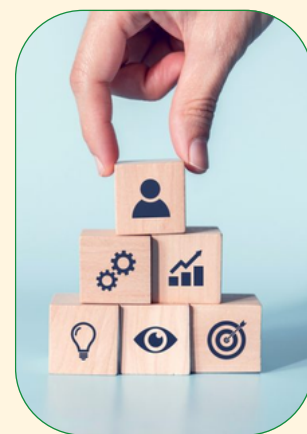

# Dados Quantitativos

A Gestão “Lutas Emancipatórias, Justiça Social e Diversidade” assumiu o Conselho Regional de Serviço Social de Mato Grosso do Sul – 21ª Região, no dia 15 de maio de 2023, com a meta de realizar uma gestão democrática e participativa. Para tanto, após o conhecimento das demandas e da conjuntura, construiu um planejamento estratégico com os(as) conselheiros(as) e os(as) servidores(as) da Instituição.

## DADOS QUANTITATIVOS DO CRESS 21ª REGIÃO MS, EM 2023:

INSCRIÇÃO	DADOS
Quantidade total de profissionais ativos(as) em 31/12/2023	3.132
Quantidade Total de profissionais ativos/as – inscrição principal em 31/12/2023	3.029
Quantidade Total de profissionais ativos/as – inscrição secundária em 31/12/2023	19
Quantidade Total de profissionais ativos/as – remidos em 31/12/2023	586
Quantidade total de pessoa jurídica ativa em 31/12/2023	07
Quantidade de inscrições de pessoa jurídica em 31/12/2023	00
Quantidade total de inscrições de pessoa física deferidas no ano	247
Quantidade de inscrições principais de pessoa física deferidas no ano (excluindo reinscrições)	177
Quantidade de reinscrições principais de pessoa física deferidas no ano	44
Quantidade total de transferências de inscrições de pessoa física (profissionais) deferidas no ano	43
Quantidade de transferências de inscrições de pessoa física (profissionais) deferidas no ano (solicitadas no Cress de origem)	22
Quantidade de transferências de inscrições de pessoa física (profissionais) deferidas no ano (solicitadas no Cress de destino)	21
Quantidade de cancelamentos de inscrições de pessoa física (profissionais) deferidos no ano	160
Quantidade de interrupções de inscrições de pessoa física (profissionais) deferidos no ano	03



# Dados Quantitativos



AÇÕES DE ORIENTAÇÃO E FISCALIZAÇÃO	DADOS
<b><u>Visitas de Orientação e Fiscalização</u></b>	
Quantidade de instituições que receberam visita orientação e fiscalização no ano (inserir apenas o quantitativo total)	33
Quantidade de visitas de orientação e fiscalização no ano (inserir apenas o quantitativo total)	33
Quantidade de profissionais alcançadas/os nas visitas	33
<b><u>Ações de Orientação e Fiscalização realizadas (para além de visitas)</u></b>	
Quantidade de orientações individuais/respostas a consultas de profissionais	9
Orientações /respostas a consultas de órgãos externos e/ ou entidades	3
Quantidade total de assistentes sociais participantes de palestras, debates, seminários, roda de conversa, oficina, etc.	151
Quantidade total de material produzido pelo Cress para orientações sobre o exercício profissional (Nota Técnica, orientação técnica, informativo, etc.)	01
Quantidade total de material de orientações sobre o exercício profissional produzido pelo Cfess e replicado pelos Cress (Nota Técnica, orientação técnica, informativo, etc.)	20
Quantidade de multas aplicadas no ano (Resolução Cfess 568/2010)	00
Quantidade de multas aplicadas no ano (Resolução 590/2010)	00
Quantidade de agentes fiscais em atividade no ano de 2023	02
Quantidade de Anotação de Responsabilidade Técnica cadastradas até 31/12/2023	29
Quantidade de Certidões de Responsabilidade Técnica emitidas no ano	05



# Dados Quantitativos



<b>AÇÕES RTELATIVAS AO PROCESSAMENTO ÉTICO-DISCIPLINAR</b>	<b>DADOS</b>
Quantidade de denúncias éticas recebidas no ano (excluindo as ex-officio)	02
Quantidade de denúncias éticas ex-officio recebidas no ano	04
Quantidade de denúncias éticas analisadas pela CPE (fase pré-processual) no ano	04
Quantidade de processos éticos instaurados (fase processual) no ano	00
Quantidade de julgamentos éticos realizados no ano	01
Quantidade de processos disciplinares instaurados no ano	00
Quantidade de processos disciplinares julgados no ano	00
Quantidade de desagravos públicos realizados no ano	00
<b>INADIMPLÊNCIA</b>	<b>DADOS</b>
Percentual de inadimplência referente à anuidade do ano 2023	46.90%
Percentual de inadimplência referente à anuidades anteriores ao ano de 2023	61.20%
Quantidade de acordos e parcelamentos espontâneos firmados no ano, referentes a anuidades anteriores a 2023	756
Quantidade de ações judiciais (execução fiscal) impetradas no ano de 2023	00



# Ações realizadas

Na noite do dia 15 de maio, no auditório da Cassems, foi realizada a solenidade de posse da gestão "Lutas Emancipatórias, Justiça Social e Diversidade", que conduzirá o CRESS-MS no próximo triênio. O evento contou com a presença das novas conselheiras e do novo conselheiro, de autoridades convidadas, de membros da gestão anterior e de profissionais da base, que acompanharam também a palestra em comemoração ao Dia da/o Assistente Social.

Confira a matéria completa e a galeria de imagens do evento: <https://bit.ly/434ruIH>



A convite do Núcleo Psicossocial de Apoio da Educação, no dia 17 de maio de 2023, da Secretaria de Educação, Cultura, Esporte e Lazer do município de Camapuã – Sectel, para participar da Semana Pedagógica, o CRESS/MS e a Coordenação Estadual Pró-Regulamentação da Lei Federal 13.935/19 foram representados pela conselheira Carmen Barbosa, que discorreu sobre o trabalho e as intervenções do assistente social e psicólogos na educação.

Confira a matéria completa no site [www.cress-ms.org.br](http://www.cress-ms.org.br)



No dia 18/05/2023, no município de Três Lagoas, o Nuress Capivara realizou uma mesa de debates em alusão ao Dia da/o Assistente Social, com temas relacionados aos espaços socio-ocupacionais das políticas de saúde, educação e assistência social.

Confira a galeria de imagens no site [www.cress-ms.org.br](http://www.cress-ms.org.br)



No dia 15 de junho, o CRESS-MS realizou a Live que apresentou o Livro "A Política de Assistência Social como Afiançadora das Seguranças Sociais", escrito pela assistente social e mestre em Sociologia, Ledi Ferla. O exemplar foi construído para auxiliar trabalhadoras/es, usuárias/os e conselheiras/os da área da política da assistência social.

Durante a Live também foi apresentada a nova gestão do CRESS-MS e as/os representantes dos NUCRESS.

Data: 15/06 (quinta-feira)

Horário: 19h00 (horário de MS).

Transmissão pelo canal do CRESS-MS no YouTube.

<https://www.youtube.com/watch?v=78jCDUMx5b4>

A graphic for a live presentation. At the top, it says "LIVE" with a play button icon, "15 DE JUNHO | QUINTA-FEIRA | 19H00", and "TRANSMISSÃO PELO YOUTUBE CANAL DO CRESS-MS". Below that, it says "APRESENTAÇÃO DO LIVRO" and shows the book cover "A POLÍTICA DE ASSISTÊNCIA SOCIAL COMO AFIANÇADORA DAS SEGURANÇAS SOCIAIS" by Ledi Ferla. A circular photo of the author is shown next to her name and credentials: "Autora: Ledi Ferla, Me. em Sociologia (UFGD), Graduada em Serviço Social (PUC-PR), Assistente Social do CREAS/Dourados". At the bottom, it says "APRESENTAÇÃO DA NOVA GESTÃO DO CRESS-MS E DOS NUCRESS" and features the CRESS-MS logo.

# Ações realizadas

O curso “As Políticas Públicas de Assistência Social, Educação e Saúde: Desafios e Perspectivas para a Atuação do (a) Assistente Social” teve início no mês de abril, com a participação de cerca de 120 assistentes sociais, e previsão de término para o final de outubro deste ano.

As aulas, direcionadas para o aperfeiçoamento de profissionais de Serviço Social com atuação nos governos Estadual e municipais, são realizadas às sextas-feiras durante todo o dia, de forma híbrida, com encontros presenciais e à distância.

O curso é de responsabilidade da Escola de Governo de Mato Grosso do Sul – Escolagov em parceria com o CRESS-MS.

<https://www.instagram.com/p/CteuZKNOMPNI/>



O CRESS-MS marca presença na posse do novo superintendente estadual do Ministério da Saúde em Mato Grosso do Sul

O CRESS-MS esteve presente, reforçando a luta do Serviço Social em defesa do Sistema Único 100% estatal, universal e de qualidade, com base nos princípios da Reforma Sanitária Brasileira.

Confira a matéria completa no site: [www.cress-ms.org.br](http://www.cress-ms.org.br)



Reivindicação das 30 horas para assistentes sociais do Poder Executivo Federal é pauta no PPA Participativo

O CRESS-MS, juntamente com o Sindicato dos Trabalhadores no Serviço Público Federal em Mato Grosso do Sul (Sintsep/MS), buscou, durante o PPA Participativo, a interlocução política para a pauta de reivindicação do reconhecimento da jornada de 30 horas semanais para os trabalhadores assistentes sociais que ocupam cargos privativos da categoria no Poder Executivo Federal.

Leia a matéria completa

<https://www.instagram.com/p/Ctr5j4kSpat/>



# Ações realizadas

No dia 20 de junho, a Diretoria Executiva, conselheiras do Colegiado e trabalhadores do CRESS-MS participaram de uma reunião de alinhamento na sede provisória do Conselho.

O objetivo do encontro foi apresentar a carta-compromisso da nova Gestão “Lutas Emancipatórias, Justiça Social e Diversidade” (2023/2026), o plano de trabalho das Comissões, além de compreender e discutir algumas dinâmicas de trabalho.



O CRESS-MS participa da Conferência Municipal de Assistência Social de Ladário

No dia 16 de junho, o CRESS-MS, representado pelo Conselheiro Valdearis de Souza, esteve presente na 14ª Conferência Municipal de Assistência Social do Município de Ladário-MS, realizada pela prefeitura local e o CMAS, através da Secretaria Municipal de Assistência Social.

O tema central foi “Reconstrução do SUAS: O SUAS que temos e o SUAS que queremos”. E tem objetivo de analisar, propor e deliberar com base na avaliação local, reconhecendo a corresponsabilidade de cada ente federado, e eleger Delegados(as) para a Conferência Regional de Assistência Social de Mato Grosso do Sul.

<https://www.instagram.com/p/Ct16bNguc1I/>



O CRESS-MS participa de homenagem a professora Raimunda Luzia de Brito. Nesta segunda-feira (10), o CRESS-MS, representando pela conselheira Eloisa Berro, participou da homenagem a professora Raimunda Luzia de Brito, em alusão à campanha “Julho das Pretas”, realizada pela Subsecretaria de Políticas Públicas Para a Promoção da Igualdade. O evento destacou a história e o protagonismo da ativista, no enfrentamento ao racismo, aos preconceitos e a todas as formas de violação de direitos.

Com um currículo extenso, professora Raimunda é assistente social, advogada, mestre em serviço social e doutora em ciências da educação. Participa do movimento negro desde 1982. Foi coordenadora especial de Políticas para a Promoção da Igualdade Racial de Mato Grosso do Sul e integrante da Comissão Nacional da Verdade da Escravidão Negra.

Para a conselheira Eloisa, a homenagem foi muito merecida. “A professora Raimunda é um ser humano incrível, símbolo de resistência. Assistente social que fez história em MS: politizada, lutou pela redemocratização do País; fortaleceu a Assistência Social para se tornar política pública e na questão racial, foi e é uma potência! Parabéns pela trajetória!”

<https://www.instagram.com/p/Cukdxh2pzkn/>



# Ações realizadas

O CRESS-MS marca presença na Câmara de Vereadores para afirmar que Assistente Social é reconhecida/o como profissional da saúde. As conselheiras do CRESS-MS, Carmen Barbosa e Raquel Zottos, juntamente com a assistente social da base, Hirley Sena, estiveram presentes na Câmara de Vereadores de Campo Grande, na manhã desta quinta-feira (13), para afirmar aos parlamentares que a/o Assistente Social é profissional da saúde, reconhecida/o pela Resolução N. 218/1997 do Ministério da Saúde e pela Resolução N. 383/99 do Conselho Federal de Serviço Social (CFESS). Os documentos foram entregues pessoalmente a alguns vereadores, que foram sensíveis à questão. Ainda como parte desta ação, o CRESS-MS solicitou uma agenda com o Secretário de Saúde do município para esclarecer o assunto e reafirmar a importância do profissional na área da saúde.

<https://www.instagram.com/p/Cuptk8itYpB/>



O CRESS-MS realizou reunião on-line de Conselho Pleno. No dia 19 de julho, conselheiras e profissionais da base participaram de mais uma reunião de Conselho Pleno. O encontro contou com 19 participantes no total, que discutiram e deliberaram os assuntos da pauta de modo virtual. Os temas apresentados foram: aumento de recurso do suprimento de fundos; prestação de contas de maio e junho de 2023; homologação de inscrição; apreciação de parecer da CPE de denúncia ética; encaminhamento junto a coordenação da COFI sobre denúncia da imprensa, para que apresente a CPE (ex-officio); reorganização das datas e diálogo com a Diretoria e com o CFESS, quanto a metodologia e carga horária em atenção aos prazos estipulados do “Ética em Movimento”; plano de trabalho, projeto e ações das Comissões do CRESS-MS; Balanço dos três meses de gestão do CRESS-MS “Lutas Emancipatórias, Justiça Social e Diversidade”.

<https://www.instagram.com/p/CvF6cl1Jq6g/>

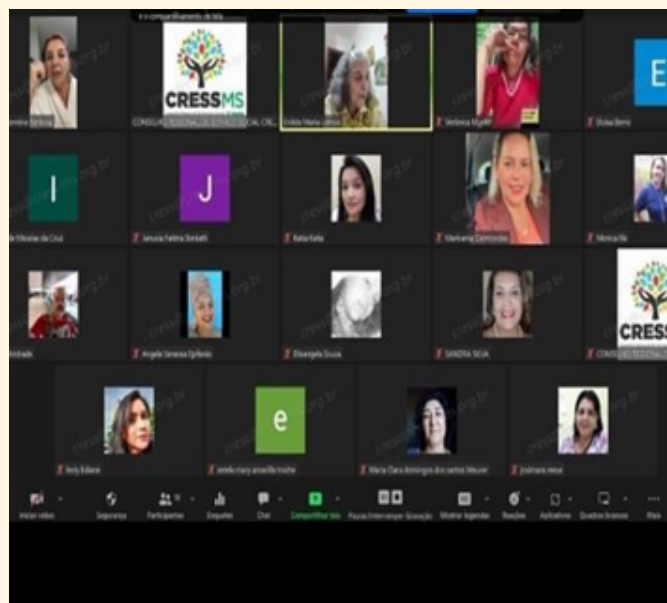

Fala da 2ª tesoureira do CRESS-MS, Kátia Adriane, no 27º Encontro Descentralizado da Região Centro-Oeste, realizado de 28 a 30 de julho, na cidade de Goiás/GO.

Confira: <https://www.instagram.com/p/CvYZ5uSJKsY/>



# Ações realizadas

Atenção à pessoa presa e egressa é assunto para assistente social. A atuação profissional da/o assistente social no sistema prisional é pautada em ações preventivas, de orientação e encaminhamento às políticas públicas, com o intuito de propiciar o acesso integral aos direitos da pessoa presa e egressa. Sabendo da importância do debate e de enfatizar o tema na agenda política do Serviço Social, o CRESS-MS vem acompanhando o assunto de perto. No mês de junho, o Conselho esteve presente no lançamento da Rede de Atenção à Pessoa Egressa do Sistema Prisional – RAESP Mato Grosso do Sul, que tem como finalidade principal atuar na garantia e defesa dos direitos de pessoas egressas do sistema prisional, seus familiares e bem como dos interesses da comunidade, na inclusão e reintegração de egressos do sistema prisional na sociedade.

No mês de julho, a conselheira do CRESS-MS, Marivânia Delmondes visitou o Escritório Social, uma iniciativa pública, voltada a pessoa pré-egressa, egressa e seus familiares, com o objetivo de dar orientação e encaminhamento para acessar as políticas públicas, além de ofertar outros serviços importantes de retorno ao convívio social com mais oportunidades. Englobando a temática no cotidiano do CRESS-MS, a atual gestão, durante a organização das Comissões Permanentes e Grupos de Trabalho, criou o GT Presos e Egressos na Comissão Ampliada de Direitos Humanos e Lutas Identitárias, que tem o intuito promover reflexões, debates, estudos e análises acerca do exercício profissional da/o assistente social na área em questão.

<https://www.instagram.com/p/CvaZv0PtQSI/>



O CRESS-MS participa do 27º Encontro Descentralizado da Região Centro-Oeste. De 28 a 30 de julho, o CRESS-MS esteve na cidade de Goiânia para participar do 27º Encontro Descentralizado da Região Centro-Oeste. Além de Mato Grosso do Sul, também participaram os estados de Mato Grosso, Distrito Federal e Goiás, que sediou o evento este ano.

O CRESS-MS foi representado pelas conselheiras Carmen Barbosa e Kátia Adriane e o conselheiro Valdereis Freitas, que acompanharam e debateram as propostas levantadas, a qual serão sistematizadas e levadas ao Encontro Nacional do Conjunto CFESS/CRESS no próximo mês, na cidade de Brasília. Antecedendo ao Descentralizado, no dia 27 de julho, os representantes do CRESS-MS também participaram do 16º Fórum Regional das COFI's, que tem o objetivo de capacitar e possibilitar a troca de experiência entre as Comissões. Confira o vídeo de abertura com a fala da presidente do CRESS-MS no site [www.cress-ms.org.br](http://www.cress-ms.org.br).



# Ações realizadas

Na luta pela Política da Saúde Mental do SUS, CRESS-MS vai à Câmara de Vereadores de Campo Grande

No dia 1º de agosto, o CRESS-MS esteve na Câmara de Vereadores de Campo Grande para reivindicar a implementação da Política da Saúde Mental, com a inclusão de equipe multiprofissional. Também estiveram presentes o Conselho Regional de Psicologia, Conselho Estadual de Saúde e demais sindicatos e associações, além de 40 profissionais da base da área da saúde. Durante a reunião com alguns parlamentares, foi solicitado a permanência original do artigo da Lei de criação da Política Municipal de Saúde Mental, que prevê a atuação de equipe multiprofissional do SUS, pois o executivo municipal havia indicado a substituição do texto, incluindo apenas médicos e enfermeiros.

Após negociação do legislativo com o executivo municipal, o texto permaneceu em sua forma original. Agora, a Política Municipal de Saúde Mental segue para a divulgação em Diário Oficial. Uma vitória dos trabalhadores e entidades da saúde.  
<https://www.instagram.com/p/CvfzKJ7p29H/>



O CRESS/MS convocou para Assembleia Geral Ordinária. O Conselho Pleno do Conselho Regional de Serviço Social – CRESS 21ª Região/MS, convoca os Assistentes Sociais inscritos e devidamente habilitados no âmbito de sua jurisdição, com direito a voz e voto e, estudantes de Serviço Social, representantes da categoria, das entidades e sociedade civil com direito a voz para participar da Assembleia Geral Ordinária.

Confira a convocação no Diário Oficial de MS. Acesse [www.cress-ms.org.br](http://www.cress-ms.org.br)

## ASSEMBLEIA GERAL ORDINÁRIA

18 de Agosto | 18h00  
(sexta-feira)

1. Apresentação de prestação de Contas do ano de 2022;
2. Eleição dos 05 (cinco) delegados com respectivos suplentes para a participação no 50º Encontro Nacional CFESS/CRESS de 07 a 10 de setembro de 2023, em Brasília-DF, em conformidade com os parágrafos 2º, 3º e 4º do Estatuto do Conjunto CFESS/CRESS - Resolução CFESS N. 469/2005;
3. Informes gerais.

Local: Salão de festa do Cond. Edifício Garden San Francisco  
(Rua Rui Barbosa, 4950 - Centro. Campo Grande/MS)



O CRESS-MS marcou presença na posse do novo Superintendente do Patrimônio da União em MSO CRESS-MS participou do evento, representado pela presidente Carmen Barbosa e pela vice-presidente Eloisa Berro. Também estiveram presentes autoridades das esferas federal, estadual e municipal e representantes de sindicatos e associações.

<https://www.instagram.com/p/Cv0JldFJPZa/>



O CRESS-MS realizou encontro com assistentes sociais da SESAU  
Após a apreciação da proposta de um encontro de formação com assistentes sociais da Sesau durante reunião no dia 31 de julho com o Secretário Municipal de Saúde, Dr. Sandro Benites, o CRESS/MS colocou em prática a atividade, que foi realizada nesta segunda-feira (14), no Auditório do Salão Multiuso da Universidade Federal de MS. Na ocasião, estiveram presentes profissionais da Sesau, representantes da Diretoria e funcionários/os do CRESS/MS.  
Confira a matéria completa:  
Link no Story ou acesse [www.cress-ms.org.br](https://www.cress-ms.org.br/?p=2957)  
<https://www.cress-ms.org.br/?p=2957>



Diretoria do CRESS/MS elabora Planejamento Estratégico para o próximo triênio e realiza a primeira Assembleia do ano  
Na sexta-feira (18), a Gestão do CRESS/MS “Lutas Emancipatórias, Justiça Social e Diversidade” realizou um encontro para construir o Planejamento Estratégico do próximo triênio. O objetivo do documento é definir estratégias que aprimorem as decisões e encaminhamentos com base do Projeto Ético-Político e nas Bandeiras de Luta do Conjunto CFESS/CRESS.  
No mesmo dia, no período da noite, foi realizada a primeira Assembleia Geral Ordinária. Na pauta estava a prestação de contas do exercício 2022, aprovada por unanimidade e a votação das/os delegados e suplentes que participarão do 50º Encontro Nacional do Conjunto CFESS/CRESS, que será realizado em Brasília/DF, de 07 a 10 de setembro.



No mês de agosto, o CRESS/MS completou 33 anos de criação!  
Assista ao vídeo da presidenta do CRESS/MS, Carmen Barbosa, sobre esta data.  
[https://www.instagram.com/p/CwgC\\_ptJPX-/](https://www.instagram.com/p/CwgC_ptJPX-/)



## CRESS-MS presente no 50º Encontro Nacional do Conjunto CFESS/CRESS

De 07 a 10 de setembro, aconteceu em Brasília, mais um Encontro Nacional CFESS/CRESS, reunindo as delegações das regionais de todo o Brasil e do Conselho Federal.

O CRESS 21ª Região/MS foi representado pelas conselheiras Carmen Barbosa, Josimara Pasqualini, conselheiro Valdereis de Souza e pelas profissionais da base Rejany da Silva e Monica Vollkopf, eleitos em Assembleia Geral do dia 18 de agosto.

<https://www.instagram.com/p/CxGjOcbJX6C/>



O CRESS/MS realizou mais uma formação ética para agentes multiplicadores. Nos dias 15, 16, 21, 22 e 23 de setembro, o CRESS/MS realizou mais uma formação ética para agentes multiplicadores. O projeto Ética em Movimento é uma iniciativa do Conjunto CFESS/CRESS e neste ano, o curso foi direcionado para conselheiras e membros dos Núcleos Regionais de Serviço Social.

Às/Aos participantes foram apresentados os quatro módulos: Ética e História; Ética e Trabalho Profissional; Ética e Direitos Humanos; e Ética e Instrumentos Processuais. Os encontros aconteceram na Uniderp Matriz, na cidade de Campo Grande/MS. “Essa foi a primeira multiplicação presencial pós pandemia no MS, portanto foi um momento importante para a categoria, trazendo reflexões sobre o atual cenário que estamos, e como o profissional pode atuar na questão da Ética e dos Direitos Humanos”, enfatizou a multiplicadora Elizete de Oliveira, que destacou ainda a expectativa do grupo. “A turma de 2023 tinha muita ansia em trazer discussões sobre as diversas áreas de atuação da categoria, devido alguns retrocessos experienciado nos últimos anos na questão dos Direitos Humanos, algumas profissionais já haviam participado de outras multiplicações, mas deixaram claro a importância de suspender as ações profissionais e se debruçar em reflexões éticas que possam trazer transformações sociais”.

<https://www.instagram.com/p/CxtGHOzJpWj/>



Vitória para o Serviço Social sul-mato-grossense: abertura do curso presencial na UEMS é confirmado para o próximo ano!

Uma luta histórica do Serviço Social de Mato Grosso do Sul e que vem sendo enfatizada nos últimos anos pelo CRESS-MS: formação pública, presencial, gratuita e de qualidade! E a data de hoje (06/11) é um marco para a formação profissional, com o anúncio da abertura do curso, por parte do governo do estado, na Universidade Estadual de Mato Grosso do Sul (UEMS). Além disso, também serão contemplados os cursos de Fonoaudiologia e Terapia Ocupacional.

A Solenidade ocorreu no auditório da UEMS, em Campo Grande, e a previsão é que ocorra o processo seletivo dos novos cursos no primeiro semestre de 2024, sendo 120 vagas na capital, 40 para cada curso.

Confira a matéria completa no link: <https://bit.ly/49oZ0NO> ou acesse [www.cress-ms.org.br](http://www.cress-ms.org.br)



CRESS/MS participou do III Seminário Internacional de Serviço Social na Educação e do VII Fórum do Serviço Social na Educação

O CRESS/MS, participa do dia 07 a 09 de novembro, na UNESP no campus de Franca-SP, do III Seminário Internacional de Serviço Social na Educação e do VII Fórum do Serviço Social na Educação, representado pela assistente social Mônica Vollkopf.

O objetivo do evento é propiciar espaço de reflexão, trocas de experiências, organização, mobilização, formação cultural e socialização da produção intelectual de cientistas sociais, estudantes, docentes e profissionais das áreas de Serviço Social e Educação sobre os desafios do reconhecimento da educação como direito humano, subjetivo e política pública na sociedade contemporânea;

Por fim, consolidar os eventos sobre Serviço Social na Educação que vem sendo promovidos pelo GEPESSE reforçando o caráter plural, interdisciplinar e de educação permanente que particulariza a universidade pública.

<https://www.instagram.com/p/CzW9VXYMBDD/>



CRESS/MS se posicionou na sessão do CMS/CG em repúdio à manifestação do Secretário da SESAU  
No dia 25 de outubro, o CRESS 21ª Região e o CPR 14ª Região, a convite do Fórum dos Trabalhadores em Saúde, participaram da sessão do Conselho Municipal de Saúde de Campo Grande, onde os presidentes manifestaram repúdio à fala do Secretário de Saúde da SESAU/CG, Sandro Benites, durante prestação de contas da saúde na Câmara de Vereadores da Capital.  
<https://www.instagram.com/p/CzZbd62uIYP/>



O Conselho Regional de Serviço Social 21ª Região – CRESS/MS realizou o debate sobre "A laicidade do Estado e a influência das religiões no fazer profissional da/o Assistente Social" no próximo dia 17 de novembro (sexta-feira), às 19h (horário de MS), pelo canal do CRESS/MS no YouTube.

O objetivo foi discutir, no interior das políticas públicas, o trabalho da/o assistente social do serviço público em relação à pressão sofrida em ambientes de trabalho que cobram posicionamentos religiosos, além da não observância da diversidade religiosa e o direito da/o profissional em não professar nenhuma delas. Além disso, o encontro abordou a atuação da/o assistente social que, por equívoco, desconhecimento ou formação deficiente, não observa o Código de Ética Profissional, misturando crenças e valores religiosos, com orientações e pareceres que devem ser de ordem estritamente técnica, ética e científica.

Mediadora: Eloisa Berro: Vice-presidente do CRESS/MS

Convidados:

Maurício Vieira: Babalorixá. Doutorando em Educação PPGE/UFMT. Membro do NEPRE/UFMT.

Luciano Alves: Mestre em Serviço Social pela PUC/SP. Pesquisador autônomo sobre Secularismo, Laicidade de Estado, Descrença e Ateísmo.

Edmilson Schinelo: Teólogo. Professor da UCDB.

Dom Orvandil Barbosa: Bispo Primaz. Professor Universitário de Filosofia e Ciências Humanas.

Mariuz A. Guimarães: Doutora em Educação. Secretária Geral na Igreja Batista Nacional (obreira).

A Live foi transmitida pelo canal do CRESS-MS no YouTube: <https://bit.ly/474KzwS>

**LIVE**

**A LAICIDADE DO ESTADO E A INFLUÊNCIA DAS RELIGIÕES NO FAZER PROFISSIONAL DA/O ASSISTENTE SOCIAL**

**17 | 19H**  
NOV | (MS)

CANAL DO YOUTUBE: CRESS/MS

REALIZAÇÃO: **CRESSMS**  
Conselho Regional de Serviço Social 21ª Região

**Participantes:**

- ELOISA BERRO** - Mediadora, Vice-presidente do CRESS/MS
- MAURICIO VIEIRA** - Babalorixá, Doutorando em Educação PPGE/UFMT, Membro do NEPRE/UFMT
- LUCIANO ALVES** - Mestre em Serviço Social pela PUC/SP, Pesquisador autônomo sobre Secularismo, Laicidade de Estado, Descrença e Ateísmo
- EDMILSON SCHINELO** - Teólogo, Professor da UCDB
- DOM ORVANDIL BARBOSA** - Bispo Primaz, Prof. Universitário de Filosofia e Ciências Humanas
- MARIUZA A. GUIMARÃES** - Doutora em Educação, Secretária Geral na Igreja Batista Nacional, Obreira

A Live "Serviço Social e Relações Étnico-Raciais: Estratégias no Enfrentamento ao Racismo no Exercício Profissional" é parte da programação de pré-lançamento do Comitê de Enfrentamento ao Racismo do CRESS/MS.

O objetivo deste espaço de articulação foi mobilizar ações de incidência em âmbito estadual e produção de subsídios para a promoção da equidade Étnico-Racial no Serviço Social e o exercício profissional antirracista junto à categoria profissional.

A Live foi transmitida pelo canal do CRESS-MS no YouTube: <https://bit.ly/474KzwS>

**LIVE**

Pré-lançamento do Comitê de Enfrentamento ao Racismo do CRESS-MS

**SERVIÇO SOCIAL E RELAÇÕES ÉTNICO-RACIAIS: ESTRATÉGIAS NO ENFRENTAMENTO AO RACISMO NO EXERCÍCIO PROFISSIONAL**

**30/11 • 19H00 (MS) • YouTube CRESS-MS**

**Participantes:**

- Angela Epifânio** - Mediadora, Conselheira do CRESS-MS
- Tales Moreira** - Conselheiro do CRESS, Professor da UFVJM
- Patricia Maria** - Presidente do CRESS-SP, Integrante do Comitê Assistentes Sociais no Combate ao Racismo
- Aparicida Santos** - Assistente Social da Fundação Casa-SP, Vice-pres. do CRESS-SP
- Regina Meneses** - Conselheira do CRESS-AL, Coord. do Comitê de Combate ao Racismo

### CRESS/MS realizou encontro com Assistentes Sociais da SAS/CG

No dia 30 de novembro, o Conselho Regional de Serviço Social 21ª Região/MS, por meio da Gestão “Lutas Emancipatórias, Justiça Social e Diversidade”, realizou um encontro com Assistentes Sociais da Secretaria Municipal de Assistência Social – SAS de Campo Grande, com o objetivo de reforçar a importância do trabalho da categoria na SAS.

O bate-papo ocorreu no auditório do IMPCG e contou com a presença de profissionais da Secretaria, conselheiras/os da atual gestão e as agentes fiscais do CRESS/MS.

“Os encontros do CRESS/MS são necessários para aproximar a categoria, principalmente aquelas/es inseridas/os nas políticas estratégicas do Serviço Social, como é a da Assistência Social. Realizamos essa ação em Campo Grande e pretendemos, para o próximo ano, organizar encontros regionais nos municípios onde se concentram mais Assistentes Sociais. Também já estivemos reunidos com profissionais da área da saúde, em Campo Grande, e essa estratégia de aproximação e de estreitamento com a categoria é fundamental para o nosso Conselho, no sentido de fortalecer as políticas sociais públicas. O profissional precisa debater o seu cotidiano de trabalho, as suas dificuldades, para que possamos fazer uma adequação das situações que requerem um alinhamento melhor, para que haja uma atuação ética-política e técnica-operacional, no sentido de fortalecer a política e os usuários, resultando em uma maior satisfação profissional”, explica a presidente do CRESS-MS, Carmen Barbosa.

<https://www.instagram.com/p/C0U697ApRQQ/>



Curso de aperfeiçoamento para Assistentes Sociais é concluído com resultado positivo

O Curso de Aperfeiçoamento “As Políticas Públicas de Assistência Social, Educação e Saúde: Desafios e Perspectivas para a Atuação do (a) Assistente Social”, realizado de março a outubro deste ano, foi desenvolvido pela Escola de Governo de MS – Escolagov em parceria com o CRESS/MS.

Parabéns para a Escola de Governo e o CRESS/MS!

[https://www.instagram.com/p/C0cLUK\\_NCEQ/](https://www.instagram.com/p/C0cLUK_NCEQ/)





# Galeria de fotos

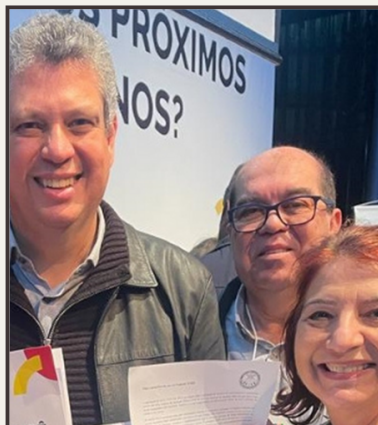

# Conclusão

Ao encerrarmos esse ciclo de sete primeiros meses da gestão "Lutas Emancipatórias, Justiça Social e Diversidade" 2023 a 2026, é com muita satisfação que expressamos nosso comprometimento em superar desafios e cumprir os compromissos assumidos em nossa posse.

O amadurecimento da gestão, aliado ao trabalho colaborativo com os dedicados servidores do CRESS MS, fortaleceu-nos diante das dificuldades, lapsos de entendimento e obstáculos que enfrentamos e superamos na medida do possível. Este percurso promoveu uma união mais robusta, transcendendo os limites do Conselho para alcançar efetivamente os profissionais que servimos. Reconhecemos que os desafios são constantes, não se limitando ao término do ano, mas representam oportunidades contínuas de aprendizado e crescimento.

No enfrentamento da inadimplência, adotamos uma abordagem integrada, utilizando instrumentos legais e procedimentos jurídicos, também, foram norteados pelo princípio do acolhimento, promovendo um diálogo construtivo e eficaz.

Agradecemos a todos os envolvidos, desde os colaboradores do CRESS MS até os profissionais que compõem nossa categoria. Juntos, construímos um legado de superação e união, e estamos confiantes de que as bases estabelecidas durante esta gestão continuarão a inspirar e orientar futuros desafios.

Campo Grande, MS. 24 de janeiro de 2024

*Juntos(as) somos mais fortes!!  
Bandeiras de lutas Hasteadas!!*

**Carmen Ferreira Barbosa**  
Assistente Social  
CRESS 0703 – 21ª Região/MS  
Conselheira Presidente



**Agradecemos seu apoio  
continuamos com nossos  
esforços para contribuirmos  
com os profissionais.**

---

**Redes sociais:**

**Instagram: @cress\_ms**

**Facebook: Cress 21ª Região**

